



Cuenta Pública

Participativa 2019



SECRETARÍA REGIONAL MINISTERIAL DEL MEDIO AMBIENTE REGIÓN DE ÑUBLE

CREACIÓN REGIÓN DE ÑUBLE

El **6 de septiembre del año 2018**, entro en vigencia la región de Ñuble, lo que considera la puesta en funcionamiento de la institucionalidad publica correspondiente; en el caso del Ministerio de Medio Ambiente a través de la Secretaría Regional Ministerial, la cual es responsable de ejercer en lo que le corresponda a las competencias del Ministerio señalados en el artículo 70 de la Ley de Bases del Medio Ambiente.



SECRETARÍA REGIONAL MINISTERIAL DEL MEDIO AMBIENTE REGIÓN DE ÑUBLE

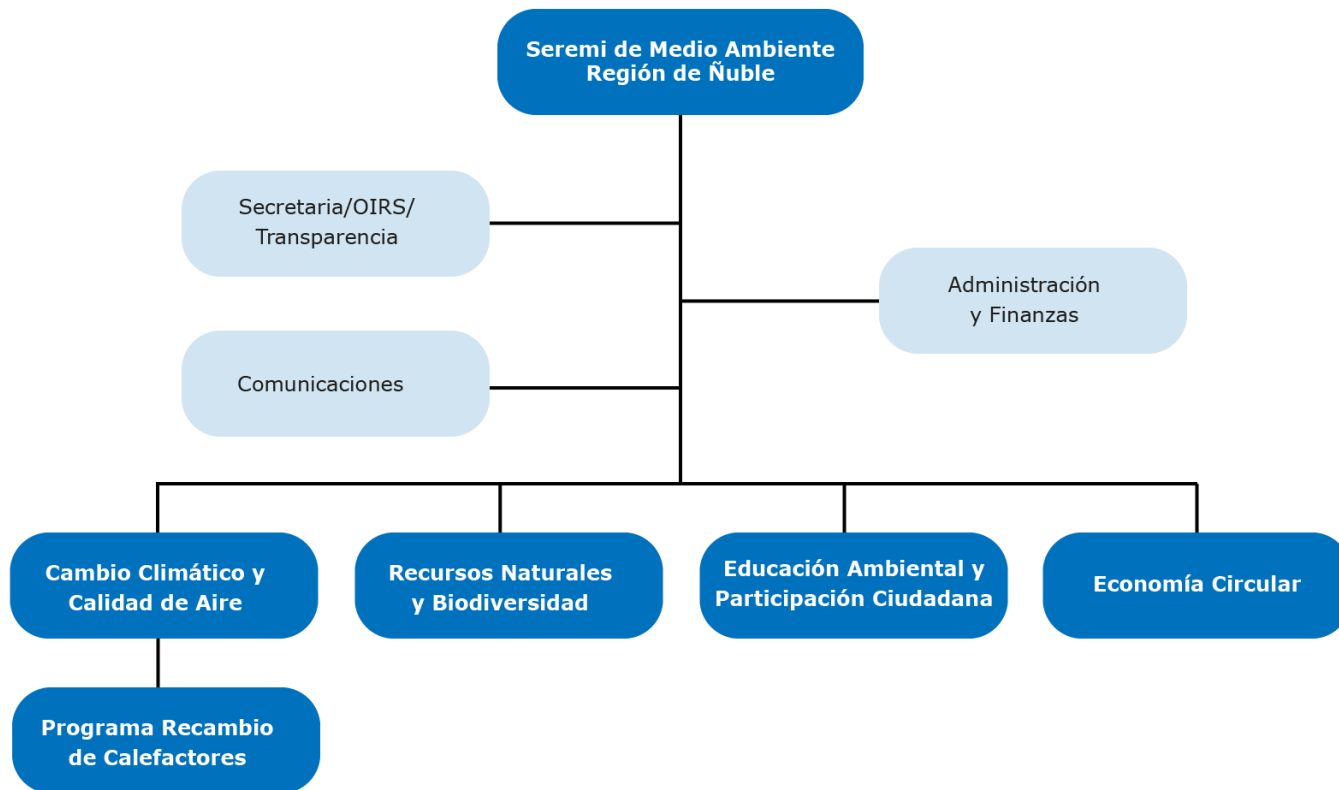

SECRETARÍA REGIONAL MINISTERIAL DEL MEDIO AMBIENTE REGIÓN DE ÑUBLE



CALIDAD DEL AIRE

SECRETARÍA REGIONAL MINISTERIAL DEL MEDIO AMBIENTE REGIÓN DE ÑUBLE

1.- CALIDAD DEL AIRE

La Gestión de Episodios Críticos de Contaminación (GEC), es una medida más del **Plan de Descontaminación Atmosférica** (PDA) de las comunas de Chillán y Chillán Viejo, establecido en el DS48/2016.

Resultados observados periodo GEC 2019:

Total Días GEC : **183**

Total de Episodios : **40**

Total días sin episodio : **143**

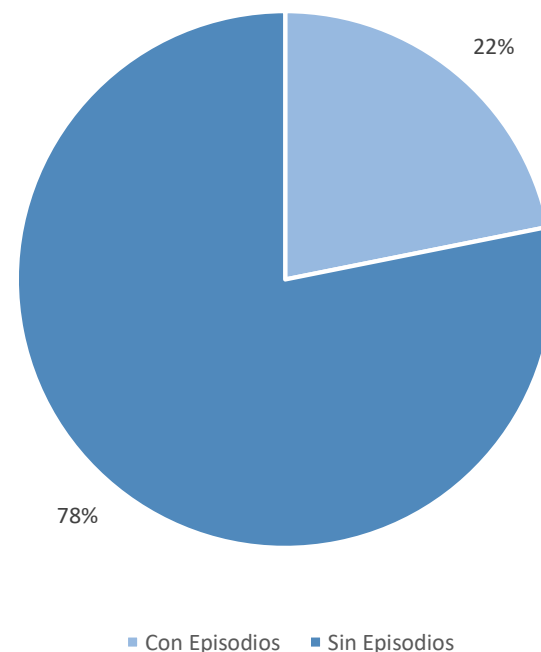

SECRETARÍA REGIONAL MINISTERIAL DEL MEDIO AMBIENTE REGIÓN DE ÑUBLE

Distribución mensual Episodios GEC 2019

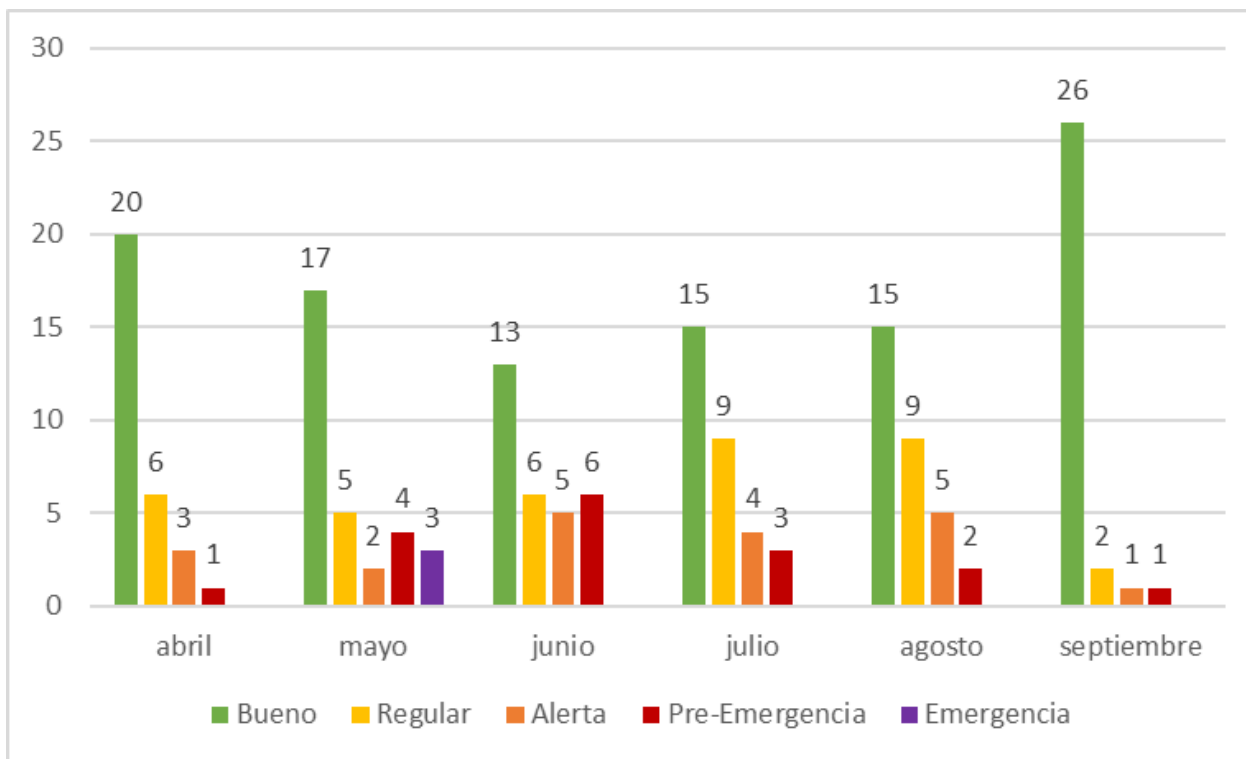

SECRETARÍA REGIONAL MINISTERIAL DEL MEDIO AMBIENTE REGIÓN DE ÑUBLE

Equipo de Monitoreo Portátil

En la comuna de San Carlos fue instalado un equipo portátil que permite la toma de datos exploratorios.

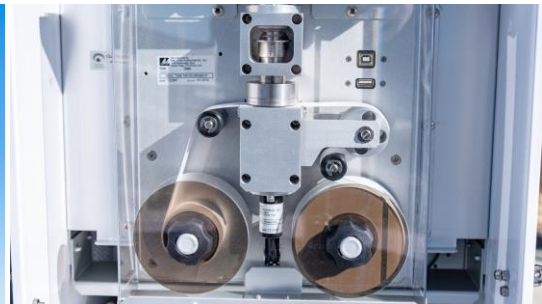

SECRETARÍA REGIONAL MINISTERIAL DEL MEDIO AMBIENTE REGIÓN DE ÑUBLE

Programa de Recambio de Calefactores

El año 2019, se ejecutó el Programa de Recambio de Calefactores, programa que contó con la aprobación de **MM\$4.000** del Fondo Nacional de Desarrollo Regional FNDR

Se adquirieron **3016 calefactores**; y se instalaron **1717 calefactores**, superando en 1 año lo instalado los últimos 3 años.

Programa Piloto de Recambio de Calefactores con 50 equipos de **Aire Acondicionado** – Split Inverter.



SECRETARÍA REGIONAL MINISTERIAL DEL MEDIO AMBIENTE REGIÓN DE ÑUBLE



**Recursos Naturales y
Biodiversidad.**

SECRETARÍA REGIONAL MINISTERIAL DEL MEDIO AMBIENTE REGIÓN DE ÑUBLE

Recursos Naturales y Biodiversidad.

En el marco del Plan Nacional de Humedales, se licitó la consultoría que permitirá la elaboración del expediente para declarar como Santuario de la Naturaleza a la Laguna Santa Elena, ubicada en la comuna de Bulnes.



SECRETARÍA REGIONAL MINISTERIAL DEL MEDIO AMBIENTE REGIÓN DE ÑUBLE

Recursos Naturales y Biodiversidad.

En el marco de la propuesta del “Plan de Recuperación, Conservación y Gestión de Huemul en los Nevados de Chillán”, entre noviembre y diciembre del año 2019, se realizó el proceso de consulta pública de la propuesta.

Además, se continúa con las reuniones del Subcomité Huemul del Proyecto MMA/FAO/GEF Conservación de Especies Amenazadas, donde se analiza la Propuesta RECOGE como un Instrumento administrativo que contiene el conjunto de metas, objetivos y acciones que deberán ejecutarse para recuperar, conservar y gestionar al huemul *Hippocamelus bisulcus* en la zona Nevados de Chillán.



SECRETARÍA REGIONAL MINISTERIAL DEL MEDIO AMBIENTE REGIÓN DE ÑUBLE



**Economía Circular y
Gestión de Residuos**

SECRETARÍA REGIONAL MINISTERIAL DEL MEDIO AMBIENTE REGIÓN DE ÑUBLE

Economía Circular y Gestión de Residuos

LEY REP.

En el marco del **Fondo para el Reciclaje**, se han realizado actividades de capacitación y difusión a municipios de la región. En la versión 2020, se presentaron 4 propuestas, de las comunas de **Chillán, San Nicolás, San Carlos y Yungay.**

Presentación de estudio de Diagnóstico integral de residuos sólidos en la región de Ñuble.



SECRETARÍA REGIONAL MINISTERIAL DEL MEDIO AMBIENTE REGIÓN DE ÑUBLE



**Educación Ambiental y
Participación Ciudadana**

SECRETARÍA REGIONAL MINISTERIAL DEL MEDIO AMBIENTE REGIÓN DE ÑUBLE

Certificación Ambiental de Establecimientos Educativos

La región de Ñuble cuenta en la actualidad con 77 establecimientos educacionales incorporados en el SNCAE.

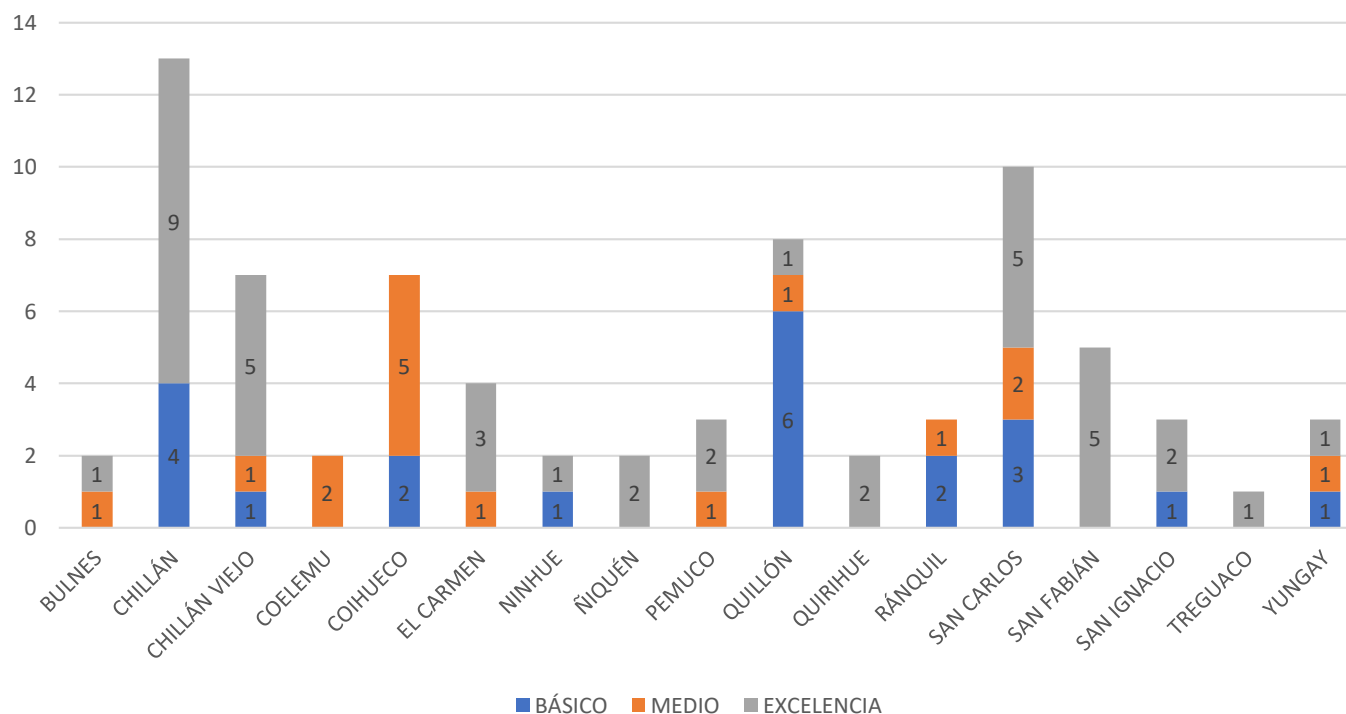

SECRETARÍA REGIONAL MINISTERIAL DEL MEDIO AMBIENTE REGIÓN DE ÑUBLE

Fondo de Protección Ambiental FPA

Durante el año 2019, el Fondo de Protección Ambiental FPA beneficio a **8 organizaciones sociales**, con una inversión de 34 millones de pesos, ejecutando proyectos en las comunas de **San Nicolás, San Fabián, Coelemu, Bulnes, Chillán y Chillán Viejo.**



SECRETARÍA REGIONAL MINISTERIAL DEL MEDIO AMBIENTE REGIÓN DE ÑUBLE

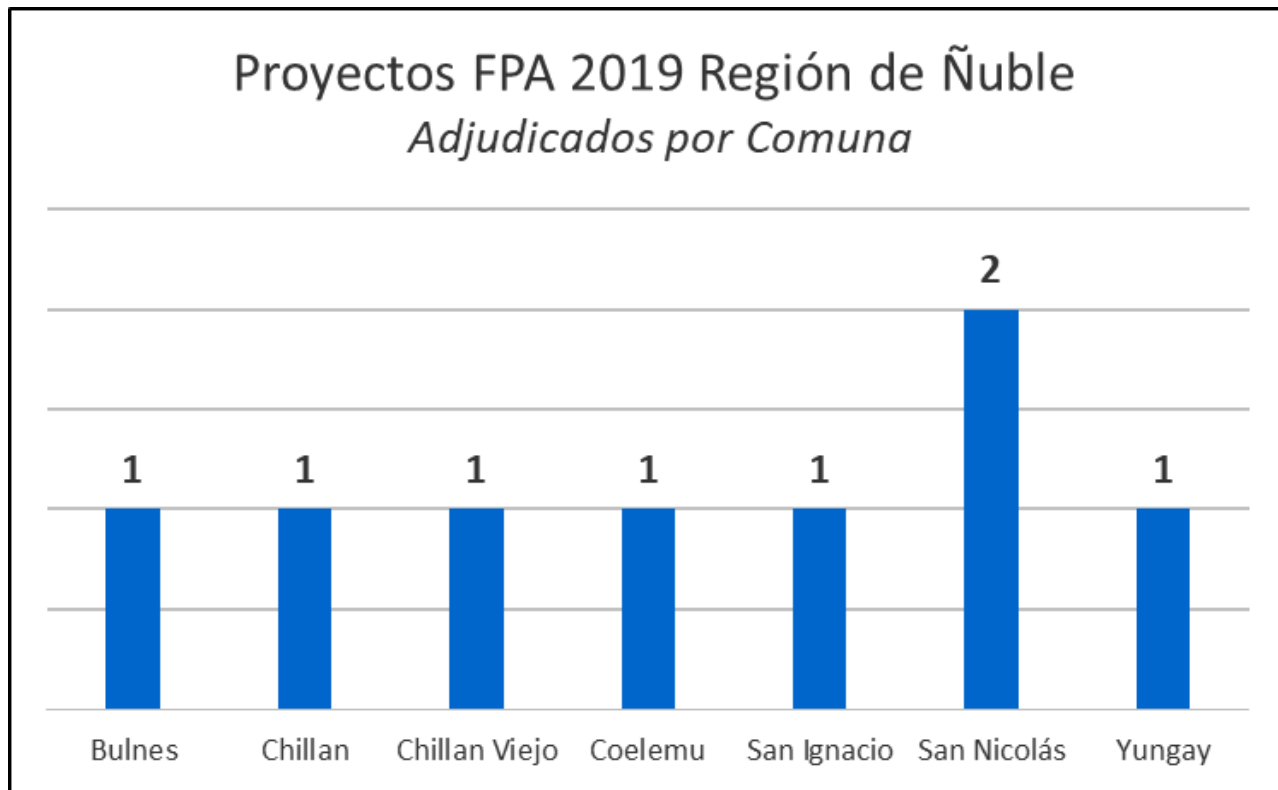

SECRETARÍA REGIONAL MINISTERIAL DEL MEDIO AMBIENTE REGIÓN DE ÑUBLE

Sistema de Certificación Ambiental Municipal

Para el año 2019 el SCAM tiene registrado a **14 municipios** en diferentes procesos de certificación:

- **4 municipios con certificación en nivel Básico:** San Nicolás, Coihueco, San Carlos, Yungay.
- **5 con certificación en nivel Intermedio:** Ránquil, Pemuco, El Carmen Pinto, Quirihue.
- **3 en nivel de Excelencia:** San Fabián, Chillán, Chillán Viejo.

El municipio de Coelemu esta en proceso de obtener su certificación en nivel básico y el municipio de Cobquecura se encuentra en etapa de congelamiento.

SECRETARÍA REGIONAL MINISTERIAL DEL MEDIO AMBIENTE REGIÓN DE ÑUBLE

Atención Ciudadana

Durante el año 2019 se recibieron un total de 171 solicitudes a través de la OIRS, detalladas en 113 consultas, 56 reclamos y 5 sugerencias, correspondiendo al 65%, 32% y 3%, respectivamente.

A través de la Ley de Acceso a la Información Pública, a esta Secretaría Regional ingresaron 17 solicitudes, siendo respondidas 15 de ellas, y 2 se encuentran en proceso de ser respondidas.

SERVICIO DE EVALUACIÓN AMBIENTAL (SEA) REGIÓN DE ÑUBLE

El total de proyectos ingresados el año 2019 fueron 36.

- **Aprobados: 18.**
- **Inadmisibles: 9**
- **Desistidos: 4.**

El monto total de inversión aprobada corresponde a **\$105.279.297** Millones de pesos.

Durante el año 2019 ingreso solo 1 Estudio de Impacto Ambiental, el cual fue desistido por el titular.



SUPERINTENDENCIA DE MEDIO AMBIENTE (SMA) REGIÓN DE ÑUBLE

Durante el año 2019 se programaron **381 Unidades Fiscalizables**, de las cuales **319 corresponden a unidades con Resolución de Calificación Ambiental**. El mayor porcentaje de unidades fiscalizables corresponden a Equipamiento (28,6%), Saneamiento Ambiental (16,5%), Agroindustrias (12,1%).

Las actividades de fiscalización corresponden a **92 procesos**, a las cuales se les suman 32 realizadas hasta la fecha, lo que arroja un total de 124 fiscalizaciones.

Respecto de las denuncias, se recibieron **50 denuncias**, de las cuales 19 corresponden a ruidos molestos, y las otras a olores y residuos.



SUPERINTENDENCIA DE MEDIO AMBIENTE (SMA) REGIÓN DE ÑUBLE

En el marco del Plan de Descontaminación, se realizaron **66 actividades** de fiscalización a **fuentes fijas y leñerías.**

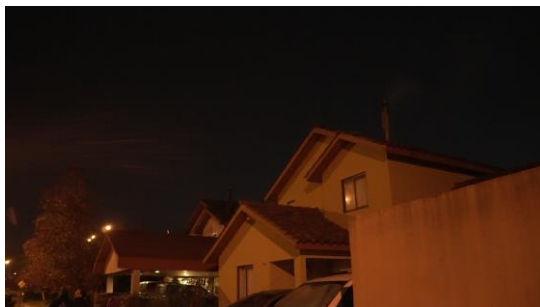

GRACIAS



Cuenta Pública
Participativa 2019